# 歐亞畫報

EUROPE-ASIA ILLUSTRATED NEWS

Vol. III., No. 10 May 25th 1942 | 第三卷 第十期 民國三十一年五月廿五日

希特勒之親信戈林大元帥

巡察各職歷久不倦

*Hitler's Right-hand Man, untiring, everywhere.*

# 大東亞戰爭

# Greater East Asia War

## 戰事之勝負取決於優秀之士卒而不以要塞為轉移

另一「固若金湯」之協約國馬奇諾防線，又告陷落：溯自法蘭西目為「安如磐石」之馬奇諾防線失守，東線蘇聯之「銅牆鉄壁」史太林防線陷落，與夫號稱世界最堅固「難越雷池一步」之新加坡堡壘攻克後，菲律賓之「金城湯池」科里基多島要塞，亦相繼淪陷。

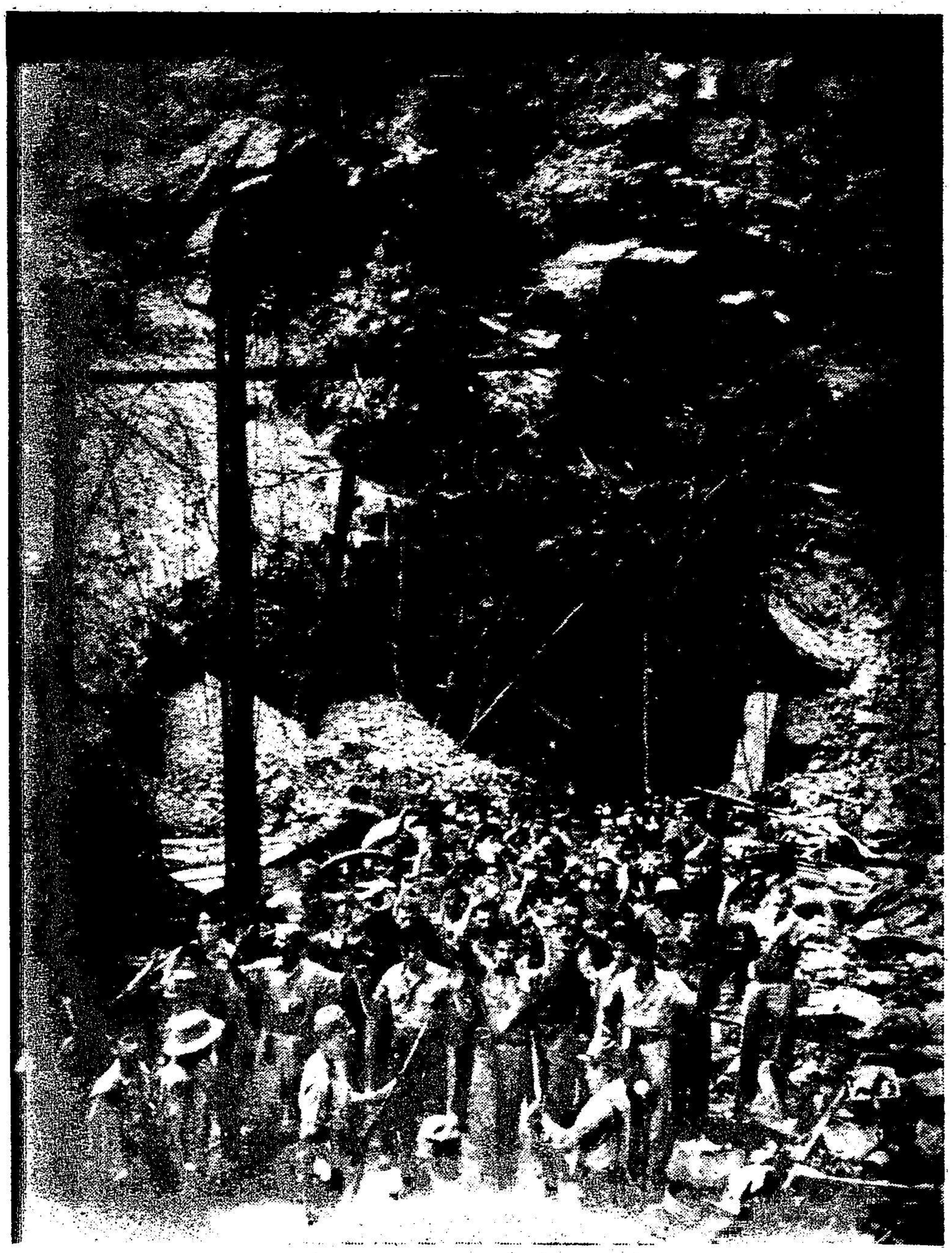

*Press Union Photo*

*Reproduced by kind permission of the Japanese War Ministry*

右圖乃示科里基多島上之美國及菲律賓士卒由規模極大之地下防禦工程步出集隊而由日軍押往俘虜營之情況。

**Wars are decided by good soldiers and not fortresses**

**Photo above shows American and Filipino soldiers emerging from the extensive underground fortifications of Corregidor and marching into Japanese captivity.**

半月刊 **歐亞畫報** 半月刊

# EUROPE-ASIA ILLUSTRATED NEWS

POST OFFICE BOX 771
TEL.: 16180

PUBLISHED FORTNIGHTLY BY
MAX NÖSSLER & CO., SHANGHAI
EDITOR: E. OBENAUS

20 CANTON ROAD
5TH FLOOR

電話：一六一八〇　發行者：上海廣東路廿號五樓璧恒公司　編輯者：何本與

REGISTERED WITH THE SHANGHAI MUNICIPAL POLICE UNDER No. F111

經中華郵政登記認為第一類新聞紙類　上海公共租界警務處登記F字一一一號

Vol. III, No. 10 May 25th 1942, ‖ 第三卷 第十期 民國三十一年五月廿五日


## CONTENTS


Greater East Asia War . . . . . . . . . 2
From the News of the World . . . . . . . 6
Ceylon, Island Paradise in the Indian Ocean 11
Reichsmarschall Hermann Goering, Hitler's Right-hand Man . . . . . . . . 14
England expects Every American to do his Duty . . . . . . . . . . . . . . 19
The Tien Family and her Cook . . . . . 24
Radio-Supplement . . . . . . . . . . . . 26
Phases of the Development of the Chinese Characters. A Radio Talk . . . 27


## 目錄


大東亞戰爭……二
世界大事之檢討……六
錫蘭島……十一
戈林大元帥……十四
英國希望美國人民履行其應盡之責任……十九
田公館與廚子……二十四
歐亞畫報無線電附錄……二十六
中國文字的沿革……二十七



Price of this issue . . . Ch.N. $ 0.80 (Fapi)
Annual subscription . . C.R.B. $10.00

本期定價……國幣八角
全年定價……儲備票十圓

費盡心機 摹仿偽造 但終不能及 阿司匹靈

阿司匹靈 'ASPIRIN'

BAYER

專治 傷風 寒熱 頭痛等症

# 美最時洋行

中國

創立一八六六年

進口部

出口部

輪船部

保險部

運輸部

上海

天津 北平 青島 漢口

香港 廣州 汕頭 昆明

瀋陽 哈爾濱



# Deutsch-Asiatische Bank

Established 1889

*Head Office:*
Shanghai, 85 Kiukiang Road

*Branches:*
Canton, Hankow, Peking, Tientsin,
Tsingtao, Berlin, Hamburg.

# 德華銀行

創立於一八八九年

辦理一切銀行及匯兌業務

總行：上海九江路八十五號

分行：廣州 漢口 北京 天津
青島 柏林 漢堡



# 凡拉蒙

服取一片立止
頭痛牙痛月經
痛及一切疼痛

裝於清潔而衛生之紙
袋內每包一片各大藥
房及煙兄店均有出售

Agfa

# 矮克發

您的軟片

德商

# 德孚洋行

上海四川路二六一號　郵政信箱一一一五號

總代理

## 大德顏料廠

及各聯合公司

新馬牌　　燒瓶牌

| | |
|---|---|
| 安尼林染料 | 各種用途 |
| 「陰丹士林」染料 | 及其他耐久顏料 |
| 化學品 | 染織油漆皮革橡膠賽璐珞火柴及其他工業用品 |
| 氮氣製品 | 工業用 |
| 立脫粉 | |
| 人造瀝青蠟 | 製造地板蠟汽車蠟鞋油複寫紙等需用 |
| 溶劑人造松香硝棉及其他原料 | 製造噴漆磁漆凡立水及一切油漆等需用 |
| 活性炭素 | 液體之過濾及糖類油類調味粉菓子汁等脫色之用 |
| 奧遠立達 | 乾燥顯影照相印紙 |
| 琪塞露芳 | 透明包紙 |

關於商業與技術上如有垂詢謹當竭誠貢獻

＊　＊　＊

分行　奉天　廣州　漢口　長沙　重慶　青島　濟南　天津　北平　煙台　哈爾濱　大連

# 世界大事之檢討
# From the News of the World.

民主國家之以為不可能者，今已成為鐵的事實矣，日軍作戰部隊，於雨季降臨以前，不顧慮其給養線之過遠，即悍然向緬甸前線猛撲。觀此戰役之卓越進展，誠堪與德軍之掃蕩波蘭與挪威，互相媲美。其影響所及，已使整個軍事局勢有利於德國。

自臘戍與曼德勒陷落後，英國及其同盟國，無異喪失緬甸整個南部與中部。若就經濟生產能力而言，則此一英帝國殖民地，可認為已全部喪失矣。蓋緬甸北部之物產輸出，舍仰光無他途也。

如欲另覓蹊徑，取道緬甸邊境而入印度，事實上已不可能。因該處高山險阻，尤以印緬邊境，滿佈軍事防線。客貨運輸，決難越雷池一步也。

緬甸之總面積，為六〇四・〇〇〇方公里，人口達一六・〇〇〇・〇〇〇，協約國喪失緬甸，無異喪失殖民地之寶庫，緬甸有三種主要出產品，故喪失此一殖民地，協約國所受之打擊尤為難堪。第一為米穀，按緬甸米穀輸出量達三百萬噸，號稱為世界米穀輸出最大之國家，全部出產均供給印度與錫蘭。第二為巨量之鎢鑛，此項軍需原料，絕無其他補償之可能。且在協約國各領土中，已無從取獲此項巨量之產品。第三項出產品在協約國軍事上佔一極重要位置，此項產品如遭喪失，將使協約國受一重大打擊，此乃東亞巨量出產之汽油是也。

關於緬甸輸出之其他農產品，今亦全數喪失矣。例如棉花，植物油，蔗糖及橡膠是。凡此種種，均足使協約國之軍事大受打擊。

Press Union Photo

日軍輸負砲彈，促進殲滅曼德勒（玉徒關）區敵軍之工作。

Japanese troops carry shells to their batteries to press mopping-up operations against the enemy in the Mandalay sector.

就軍事立場觀之，協約國所受之教訓，堪稱為大東亞戰爭爆發後南洋戰局中最慘烈之一幕，緬甸之喪失，使協約國最後之希望亦歸泡影。彼等對於重慶所預期之援助，今將全付東流。吾人閱讀重慶之報章評論，已表示其極度之不滿。因協約國之荏弱與疏忽，已使各種重要供應品，不能再由緬甸路運入中國之西部故也。

日軍之前線，今已銜至印度之門戶矣。印度之英國政府，已遭受大威脅，恐怖之現象，離長增高，因印度民眾對於英人，不願給與任何援助故也。

自克里浦斯爵士之建議書遭印人拒絕後，印度領袖之被捕者日見增加，英政府最近之策劃，乃在促使印人捐輸物資，以解決英國之困難，但此項企圖，今亦成為畫餅矣。

印度總督林里斯哥勳爵，最近在其廣播演說中，發出絕望之呼籲。據稱敵人已至吾人之門戶，彼個人之觀感與華維爾將軍相同，認為若未能取得印人之協助，決無從與敵人周旋也。

印度總督作此盲目之舉措，無異向印度民眾發出哀求。顯示印度喪失其統治權之恐怖時期業已屆臨矣。

殖民地政府近又施展其殘酷之詭計，鼓動一種類似之「救國運

動」。參加此運動之基本份子，均屬庸碌無聞之印度人，此項運動之目的，乃在進行所謂保衛印度之偉業。然而事實業已判明，蓋如有向印度進攻者，其目標乃在進攻駐紮印境之協約國軍隊耳。諸如此類之陰謀，其結果將使新德里與倫敦感覺失望。印度之三大政黨，國會黨，回教聯盟會，及印度教黨，彼等久遺大不列顛統治階級施行宰割之奸謀，煽動彼此互相傾軋，彼等今已覺悟，業已開誠布公交換意見，對於未來之政治合作條件，早已成立諒解矣。

促成此種運動之原動力，自應歸功於東亞之軍事發展，而印度自由運動諸領袖之勳績亦不可沒，其中以蘇赫司卜斯爲最出色，在此種環境之下，使羅斯福之特使約翰生氏深感不安，彼之醫生業已促其從速返美矣。

時至今日，印度之救國運動業已屹然存在，惟並非英政府所倡主者耳。

在另一戰線上，日軍又在珊瑚海戰獲得大勝，當可使彼等獲得更明晰之教訓矣。

在戰事開始發動之時，協約國方面曾一度發出勝利之呼聲。旋即全部宣告沉寂。而澳洲幹部方面，對於應付未來之發展，已表示其徬徨四顧，手足無措之窘態矣。

澳洲政府業已施行日用品之按口給付制，其舉措極爲乖張。查澳洲原爲羊毛盛產之國，今則施行衣服購置券加以限制。澳洲政府此種新政制，業已引起民衆之猛烈抨擊矣。

此種舉措，較之美國東部之限制汽油用量，堪稱無獨有偶。查美國素稱世界最富饒之產油國，今竟造成如此現象。行見美國之戰時經濟，將每況愈下，而達不堪設想之地步也。

英國作戰部隊之佔領馬達加斯加島，實因在東亞遭受慘敗，迫不獲已，遂出無聊舉動，藉資補償，蓋協約國之報章，曾屢次鼓勵發動此類軍事佔領也。

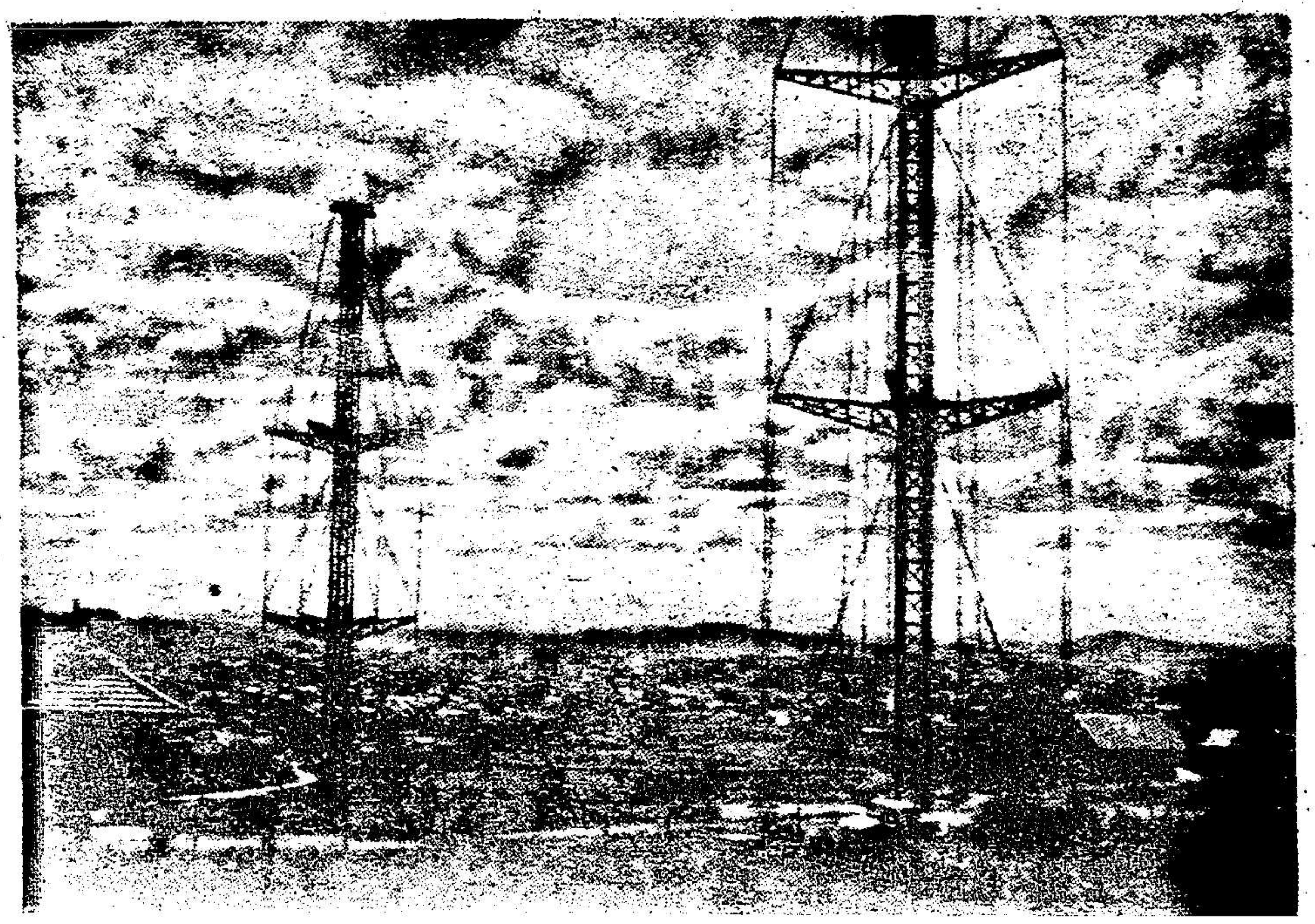

協約國際此屢戰屢北之時，搶劫法屬馬達加斯加島，無非欲聊以自慰，該島之交通設備，素稱完善，無線電台（上圖）及飛機場，亦應有盡有云。

The rape of Madagascar with its excellent means of communications such as radio-stations (photo above) and airports affords the Allies poor consolation amid the unbroken succession of reverses which they are experiencing.

英軍之佔領馬達加斯加，據其所稱，係屬未雨綢繆，藉以避免日軍之可能登陸。然而事實不能使人無疑者。果如英方所宣稱者，則英人未免對日軍欽佩過甚，蓋英人猶以日軍欲遠涉重洋，至距離其本土數千公里外也。然在珍珠港慘敗之先，協約國軍方所表示之觀念，則與此又大相逕庭矣。

協約國之佔領其舊聯盟國之殖民地，蓋有爭取軍事據點之目的，凡此運籌帷幄，均出自華盛頓會議席上之決策也。

協約國之原先計畫，乃在直接包圍日本，但自軍事慘敗之後，全盤希望均成泡影矣。今度之佈置軍事據點，乃在企圖實現其龐大無朋之策略，前此未能完成之對日包圍計畫，業已擴大爲星雲狀之遠距離。此一大包圍線將以所謂「南方之連環」爲根據，以澳大利亞洲爲起點，據菲律賓之逃亡者麥克沃塞將軍宣稱，將據此包圍大東亞而發動大攻勢云。珊瑚海之海戰，顯見日本之海軍實力之雄厚，即使遠離其領海，渡過太平洋而至極南地帶，仍能發揮其威力

，以與敵艦相周旋。

協約國之連環，將自馬達加斯加開始發動，該處擁有優越之第哥蘇勒士軍港及百數之飛機場，通過阿非利加洲之大陸，蓋美國總統及其顧問團，早已矚目於此新領土焉。

美國在南非洲之勢力，業已繼長增高，日興月盛。據稱美國軍隊之駐紮南非洲者，已有五十萬衆之多。美國建設機場之人員，業已抵達該處。以一日常食料品短缺之國家，其情形何若，吾人不難以推想得之。而美國以五十萬之大軍浩蕩開抵該處，則給養之困難，自意中事。

英人之佔領馬達加斯加，乃係實現美國之計畫，俾可從容佔取法國在加勒比海之殖民地。美國之活動，仍遵循政治上之途徑。其後美國代表復活動於馬丁尼克島，企圖唆使該處之法國長官，與維希政府斷絕關係。但此項企圖，終未獲得成功耳。

法國政府首長賴伐爾氏，在五月十六日演說詞中，業已明白宣稱，如有侵害法國殖民地主權之行動，法國當局決不擬與之成立任何諒解。吾人誠不知美國政府之一意孫行，尚欲發展至如何地步。美國破壞國際公法，侵害與其維持邦交之國家，今雖遭受侵害，然在不久之將來，真相必可判明。

邱吉爾首相於五月十日在其就任二周年紀念日發表演說，敘述其就任首相以來之經過，彼自稱其演說係得力於一種「動機」，但此「動機」為何，則殊難以發現。

在其就任首相之兩年間，彼所遭受軍事上及外交上之失敗，絡接踵而至。試將其較重要之項目，列舉如下：

（一）鄧和克之役

（二）義大利參戰並封鎖地中海。

（三）號稱英國之聯盟者之法國，突與德義宣告停戰。

（四）商船及戰艦被軸心國艦隊擊沉者，與日俱增。

（五）巴爾幹英國人之被驅逐。

（六）華維爾將軍及其繼任者歐慶勒克將軍在北菲之敗績。

（七）德蘇啓釁之時，惜未能使邱吉爾於其得意時賭其勝利之牌耳。

（八）日本參戰。

（九）美國於軍備全未充實時，突然參戰，遂使太平洋上之美國重要軍力，遭受牽擊。

（十）喪失香港，馬來半島，新加坡，及英屬婆羅洲。

（十一）菲律賓羣島，荷屬東印度之重要原料出產地，均被日軍佔領。

（十二）日軍佔領緬甸，今已陳兵於印度之前門，並切斷與英國聯盟之重慶。

（十三）將西印度之英國根據地交與美國，並使美國之勢力伸張至加拿大，紐西蘭及澳大利亞洲。

（十四）自法國艦隊停止作戰，義大利與日本參戰後，英國之海上霸權遂為之削弱。西太平洋及印度洋已為日本所控制。而地中海及大西洋北部，則已為歐洲之軸心國家所管轄。

凡此種之無可諱言之事實，已足使邱吉爾在目前之地位，喪失其人民對彼之信仰。而奇聞突出，幾於令人難以置信。彼等對於其敵國領土及其佔領區內，濫施空中轟炸。甚且以施放毒氣，恫嚇德國，并以莫斯科之謊言宣傳，謂德人已應用毒氣，而為其開始毒氣戰爭之藉口。

希特勒對於國際公法，始終遵守，故於空中轟炸進行時，每能

邱吉爾尚覺大局「有望」

Mr. Churchill finds the situation still "encouraging"

加意保護平民，且曾耐心等待四月之久，直至一九四〇年春間英機濫炸德國平民後，始取報復手段。希特勒及其他德國領袖對於毒氣戰爭一事，仍主張繼續遵守國際公法。

希特勒氏曾於第一次世界大戰時，身受毒氣戰爭之襲擊。深恐協約國於各方戰事全部慘敗後，或將採用此種惡魔性之毒氣戰爭，惟國社黨秉政之德國，至此勢必採取報復行動，并施行必要步驟，以保護軍隊及平民，俾其避免毒氣戰爭之傷害，乃理所必然。

毒氣戰爭無疑為一種威脅，乃係對德國平民發動一種「神經戰」，其目的乃在促使彼等發生叛變，以反對希特勒及國社主義，蓋協約國尚認此舉為可能也。

在東線戰場上，德軍已打破冬季戰爭之困難，此類神經戰果將運用於何處乎？一俟戰事結束，則所有東線冬季戰事之經過自可全部判明，而對於此軍事上之空前勳績，殊堪給予最高之評價。事實上此種毒氣戰爭之恐慌情調，竟發生於協約國自身之國內，尤以紐約為甚，該處居民已感受毒氣之恐怖，要求發給防毒面具七百萬具以資預防。吾人固知防毒面具之主要製造原料乃係橡膠，彼等將從何處取得該項原料，此蓋美國戰事工業界所最難解決之問題也。

邱吉爾對於此種威脅並不憂慮，彼在倫敦各處建築華貴之防空地下室十處之多，彼欲尋覓安居之處絕不困難。徒使其人民及其聯盟國陷入苦難之刦運中耳。

五月十日之演詞，據稱其中蘊藏若干優越及動人之名句，據稱東線德軍迄無發動攻勢之任何準備；同日蘇聯發出軍事報告稱，「西部前線平靜無事。」

此兩項不翔實之報道，旋即為事實所打破，德軍總司令部已於五月七日開始發動其去年秋季後之第一次大攻勢，於五月十二日已進攻克里米亞，在其奇兵突出之包抄戰略中，俘虜達四萬之衆，奪獲坦克車二百輛，大礮六百尊，五月十五日寇爾許（刻赤）城宣告陷落，該半島甫於冬季時間配置礮台多處云。

五月十九日，寇爾許之戰事遂告一段落，蘇聯之頑抗已被擊敗，德軍並追逐蘇軍三軍團，將其全數殲滅。包括步兵十七師團及三旅，騎兵二師及戰車隊四旅。並俘獲蘇軍一六九•一九八人，及大砲一三九七尊，迫擊砲三七二尊，坦克車二八四輛，摩托機車三八一四輛，馬數千匹，並奪獲敵人之輕軍器無數。此外並擊沉海船達一三六〇〇噸。

Press Union Photos

上圖乃電傳來滬之照片，示德軍在刻赤（寇爾許）半島戰事中所俘之第一批蘇聯俘虜，該役或即為德軍春季總攻之前奏。

Flashed to Shanghai: Radio-photo of the first group of Soviet prisoners taken at the Kerch Peninsula in what might be the overture to the German Spring Offensive.

在此戰役中，敵軍殘部僅能通過海峽抵達遙遠之海岸。德堅强之空軍部隊在此大勝利中亦佔一重要之位置。南路之德軍業已完成其勝利之使命。在克里米亞現僅遺留被圍之塞把斯托波爾礮台耳。

在此次戰役中之軍事行動所顯示者，即任何重要之被圍軍事據點，如列寧勒格，若由前線對此堅强防禦物採取攻勢，自必犧牲無數之生命。然如在馬奇諾防線戰役所表現者，終必將為德軍總司令部所攻陷焉。

五月二十一日脫稿

## 東線戰事形勢圖

德國東線戰場，自剌多加湖以南，迄於亞速海之大干洛格，成一直線，自德軍去秋停止進攻以後，陣地迄無變化，目今冰雪溶化，地已乾燥，全世界之目光，均集中於東線，故日後之軍事行動，將演成歷史上空前未有之後果也。

## Map of the Eastern Front.

The German Front Line, running almost straight South from Lake Ladoga to Tagangrog at the Azov Sea, is still intact at the point where offensive operations were suspended in the late autumn. Everywhere the ground now has dried up from the spring thaws. The eyes of the whole world are focussed on the Eastern Front, where forthcoming events will bring consequences unparalleled in history.

# 錫蘭島—印度洋中之樂園
# Ceylon, Island Paradise in the Indian Ocean

Photos Juras

印度之母性

Mother India

錫蘭島位於印度南端，南伸入印度洋約五百公里。氣候良好，土地肥沃，資源豐富，不列顛帝國珍貴之殖民地也。且以其地為歐亞海道交通之要點，故倍有價值。其主要產物為茶與橡皮。農事方面方法雖形積極，然主要之民食，米之出產僅敷部分之需要。此外大量之米，尚需取給於目下已為日軍佔有之緬甸。

本篇影彙採集該島熱帶之美景及其四百五十萬印度居民生活之一斑以餉讀者。今者英國軍事當局已在該島特別設防，近來之戰禍將延及此棕樹點綴之海岸與否，尚難預言。然有一點，胥無疑義，即如欲絕對避免戰禍，則惟有如甘地所言，英國應接受全印人民堅持之獨立要求，撤退駐印軍隊是也。

Ceylon's Botanical Garden, giving an idea of the extremely rich vegetation on the island.

錫蘭植物園，於此可見該島植物茂盛之一斑。

# 錫蘭首邑：哥倫坡城之街市風光
## Street scenes in Colombo, capital of the island.

城中亦有汽車及人力車
Motorcars and rickshaws are also to be seen in the city

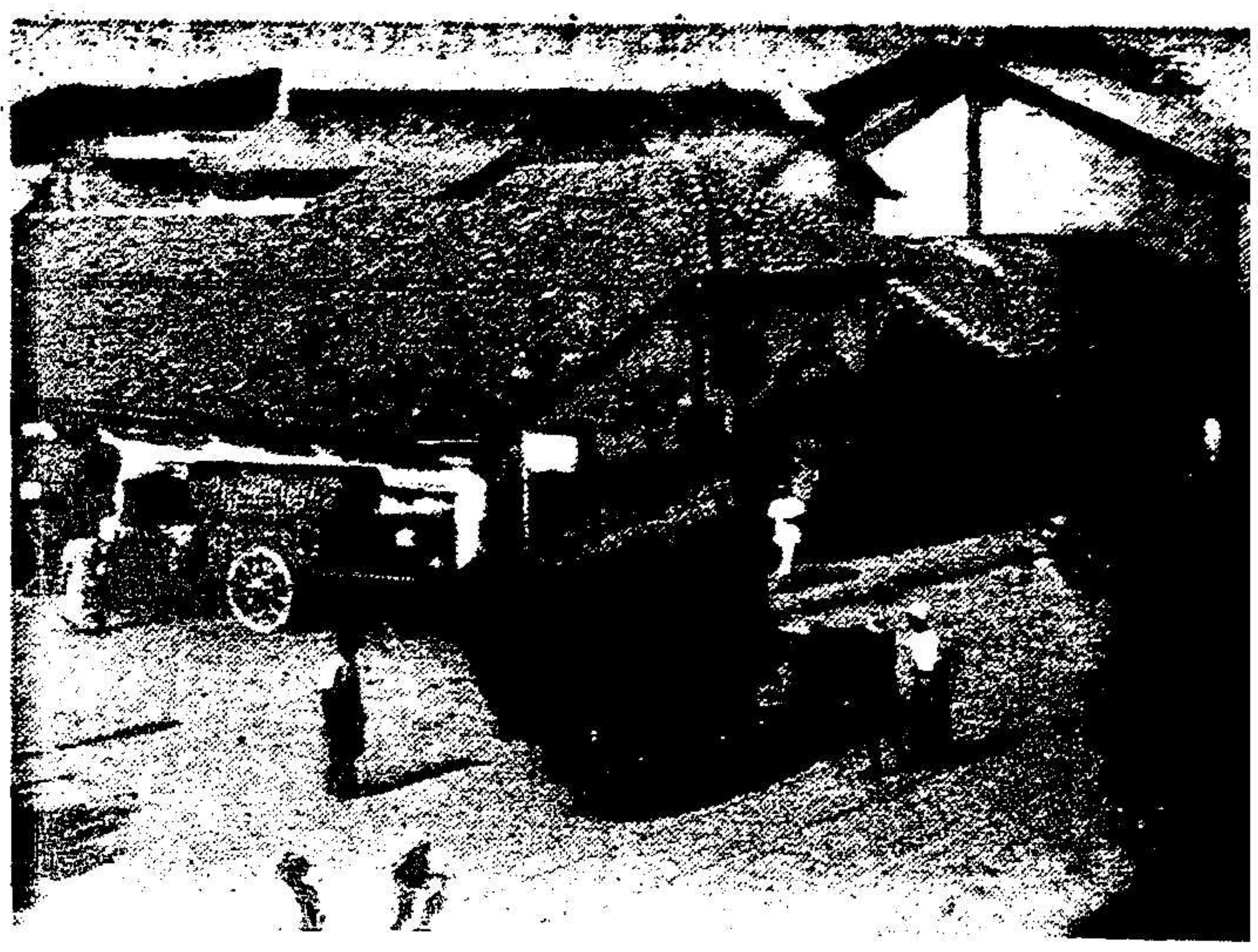

牛車為最普遍之交通車輛
Oxcarts are the most popular form of transportation

小販兜售樹皮織成之涼蓆
Seller of mats woven from bast

歐人居住區
The European quarters.

編織花邊之女工坐於墊上工作
Lace-maker at work on her cushion

一八〇二年，方英人佔領該島時，島上農業及手工業程度已極優越，其中以印度織物尤為發達。英國機械實業發展之結果，强迫印人購買英倫出產之織物，以致土產織品工業遂遭摧殘。是故今日提倡家庭紡織業乃成甘地領導下印度獨立鬥爭之一主要武器。自一九二一年甘地呼籲手工業運動以還，「霍姆斯本」—家製織品—與「英國製」之貨物，在印度已開始沉靜而劇烈之鬥爭矣。

# 城中最美之建築：廟宇
## Finest buildings in the city; Temples.

印度教廟宇

Hindoo Temple

回教教堂—清真寺

Moham-medan Mosque

所謂之「白象」，在印度教徒宗教遊行中乃一重要之角色。

Famed "White" elephants, playing a prominent part in the Hindoo religious processions.

清真寺中回教徒滌罪之水槽

Fount in the mosque for religious purification

印度人之極端靈感生活，充分表達於印度文學及宗教中。美觀之宗教建築，在在均可現出人民對於宗教之虔誠。印人泰半信奉發源於印度之印度教。自阿剌伯傳入之回教，教徒僅佔全印四萬萬人之百分之二十五。其特徵乃對於實際生活行為之嚴肅教規。印度教在另一方面，以重視靈感生活為特徵。通常人民均受一種神秘之人生概念所支配。即如右圖中之街頭魔術家，常能吸引大羣之觀衆。

表演芒果樹戲法之魔術家（胡笳響處，芒果樹在觀衆驚異之視線下應調聲自光平之地面上生出。）

Magician performing the mango tree trick (to the accompaniment of his flute a mango tree grows before the eyes of his stunned spectators)

# 戈林大元帥

## 品性及其事蹟

## Reichsmarschall Hermann Goering, Hitler's Right-hand Man.

德國元首於四月二十六日在國會向全國民衆及世界報告去冬德軍在東線對布爾雪維克奮勇作戰時有曰：「余若環顧德境，細察與國及友邦之領袖人物，并反觀吾國各政治要人與夫戈林大元帥及其他效忠沙場之元帥宿將，余乃深信德意志之前途無量也。」按該次演詞中特提戈林大元帥之名者，良以其所建功績與德國之崛興，大有休戚相關之意，爰將戈林生平事蹟，譯其大要而為讀者告，俾讀者藉知戈林人格之偉大與夫政治經濟及軍事上之偉略宏謀。夫德國之復興，固由於希特勒之雄才蓋世，而戈林之輔佐，厥功亦非淺鮮，因值四海板蕩，各國多事之秋，舉凡關於軍事及政治之秘密者，自不得不守口如瓶，例如威靈遠逼，舉懾環宇之德國空軍，乃由戈林大元帥一手所創成，德國四年經濟計劃，亦由戈林指導而得奠定今日德國經濟之基礎。

余之編綴此文，不依歷史慣例，逐一撰述，祇述其事之較大者而叙及之，能者多勞，是古皆然，惟吾人欲選戈林大元帥經歷中之攸關重要者，未免有顧此失彼之憾，一般泛論戈林者，咸謂戈林身兼數職，焉能事事勝任，故當元首於沙黑脫氏退職後任戈林為國家銀行總理時，敵國之經濟界人士，咸以為德國貨幣之崩潰與夫通貨膨脹之復臨，可翹足而待，竊以自喜，并謂戈林於第一次世界大戰時統率李特霍芬驅逐機隊，顯威霄漢，名固震驚遐邇，今改令其負經濟上最複雜之機構即貨幣問題，其不失敗也幾希，類此者且不一而足，不意戈林每創一事必底於成，亦足見希特勒知人善任之不易及也，再就德國貨幣而論，自今馬克之健全，向所未見，不惟戰時經濟有恃無恐，即新歐羅巴之金融，亦利賴之。

戈林大元帥，生於一八九三年正月十二日。

Hermann Goering, born on January 12th, 1893

回憶一九三三年正月三十日，即希特勒攬揆之日，元首與戈林同於十一時前馳抵年高德劭之興登堡總統之官邸，時宮外鵠候之人民，業已人山人海，蓋急欲知國家要職之是否得人，未幾，在人頭攢動中戈林由汽車內躍出而喜告民衆曰：「希特勒已任內閣總理矣。」至是德國民族之十五載含辛茹苦，與夫國社黨之十三載堅毅奮鬥，咸有揚眉吐氣之動機，亦即德意志初現復興民族之曙光，舉國上下，咸慶興登堡之任賢勿貳，負責有人矣。

郭培爾之日記中有曰：「此誠戈林最得意之時，蓋戈林在外交上及政治上而為元首折衝尊俎者，歷有年所，故其深謀遠慮，剛毅果決之意志，與夫效忠元首，一秉至誠，久為吾人所欽佩，其矢志救國，追隨元首之心，已堅不可破，雖於努力奮鬥期中，妻方病故，亦仍本初志，繼續邁進而不頹，愈以見熱忱擁護元首之一斑。」

希特勒新組成之內閣，已於同日午後五時開會，坐於元首之側者，非昔日之上尉，而為德國之部長兼普魯士內政部長及航空委員戈林氏，一小時後，戈氏在普魯士內政部辦公矣。夫內政部之位置，極為重要，德國第一次世界大戰失敗後，政府利用內政部機關，壓制德國戰後之復興，與夫民衆精神之振作，是以欲振興國家，亦須自國內生活革新始，戈氏執掌內政不數日，而部務煥然一新，大有曩昔普魯士精神復活之概，蓋昔日德國之強盛，實普魯士有以使之然也。考國社黨崛起以前，迭次奮鬥而方掌握大權，故元首及其同事，不惟已攬政綱而不懈怠，抑且再接再厲，而為國效忠。

希特勒秉政後不數月，即以重大之外交任務委諸戈林，即希氏於一九三三年四月十一日特派戈林赴羅馬談判政治是，戈林受命後，即自駕蓉克飛機與其僚屬逕達義京時，義大利政府代表及德國公使暨旅義德僑均在場歡迎，德公使并以致「普魯士內閣總理戈林」一電呈閱，內開元首希特勒已任命戈氏為普魯士內閣總理，當時在場者之歡悅情緒，可不言而喻矣。

在奮鬥期中戈林向國社黨黨員演講之情形

Goering addressing a National Socialist gathering during the long years of struggle for power.

戈氏既握大權，即任其多年同事克爾納為部長，蓋克氏之精明幹練，向為戈氏所器重，戈氏之選擇同事，必以忠誠與才能為標準，決無有濫竽充數者，故每遇一事，輒能迎刃而解，是亦戈氏用人之特長。

每一國社黨黨員，咸知普魯士之運命，即為德意志之將來，大才桀桀若戈林，誠堪稱為普魯士精神，普魯士服務之忠誠，與夫普魯士武士風尚之絕好象徵，今戈氏既居普魯士之領袖地位，則普魯士之復興，可指日而待矣。

圖示國社黨秉政前，戈林訪問興登堡總統，商討政治事宜。

On a visit to President Hindenburg's estate during political negotiations before the National Socialists came into power.

戈林抵羅馬之夕，義大利首相墨索里尼設宴洗塵，當二人晤面之際，亦曾憶及一九二四年之情事，該時墨索里尼之革命，已告成功，而戈林則於一九二三年十一月九日在慕尼黑起義失敗受傷後，以政治犯資格而出亡於義大利，當戈氏逃亡國外，跨越國境時，已為警察所拘，而押赴醫院，在院病態變劇，呻吟牀褥，卒得一二同志及其賢妻之助，逃入奧境，在奧生活非常艱苦，幸妻侍候在旁，得歷義大利與地利捷克波蘭但澤與瑞典諸邦，而至一九二五年方許其返國，今以特使資格與義大利執政洽商兩國間之友好問題，能不令戈墨兩氏憶及曩昔之情形乎。

戈氏回柏林後就任新職，抱定辦事必先德意志而後聯邦，以符元首及國社黨同志救國之原則，然聯邦中之普魯士，殊足為樹立新德意志之基礎，蓋普魯士之精神，為其他各聯邦所不及，宜奉為重建德國之楷模，外國不諳普魯士之實情者，妄指普魯士之精神，為野蠻，為侵略，孰知普魯士人民之生活精神，為先國而後家，社會風尚，又好勇任俠，履行義務，絕對負責，遇有外侮，奮不顧身，上列各點，適與國社黨黨綱相符合，戈林之所以欲推行普魯士精神者，職是故耳。

戈林洞知欲灌輸高尚之道德於民眾，必先自各級長官始，蓋風行草偃，自古已然，戈氏并深信普魯士官吏原有之優秀道德，尚未染戰後人生觀之惡習，決不置階級奮鬥之精神於國家觀念之上，或竟視愛國為兒戲者，蓋無大批可靠之官員，國社主義之紀綱，決難推行，即國內經濟上之困難，亦不能澈底解決，是故戈林施政，先以訓練官員入手，務使每一公務人員，不論其職位之尊卑，必須絕對負責，此亦與民主政體不同之一點也。

訓練公務人員時，固先授以專門知識，而對於各人員之經濟狀況，國家亦體恤備至，使人咸獲生活之保障，回溯國社黨尚在奮鬥之過程中，已養成無數之負責人員，此次希特勒既秉大政，即將此項人員，分配於普魯士及其他聯邦之政府中，同時若輩并負灌輸國社主義之責。

國社黨既秉政矣，亦不能遠謂馬克斯及共黨黨徒之已烟消雲散，以今日而回憶一九三三年三月選舉結果之數字，幾有令人不能置信者，蓋當時投票而選舉共黨之德國人民，尚有八百萬之衆，選舉馬克斯主義者，亦有六百萬之多云。一千四百萬之民衆，政治上既傾向於左黨，而共黨黨徒，更利用戰後之生計困難，百方鼓煽，并以布爾雪維克為楷模，藉推毀公衆道德，誘惑大衆，與夫設計陰謀三者為伎倆而奮鬥，故祇禁止各黨活動，而承認國社主義為德國之秉政者，尚不足以制服共黨及馬克斯主義者之跋扈，為求社會及國家安全計，戈林特設國家秘密警探及集中營，德國敵人之宜傳機關，執目秘警與集中營為攻擊國社主義之工具，而妄斥為野蠻行動者，蓋戈林心目中，早知共黨及馬克斯主義者政治上雖無是項份子，然在暗中仍思搗亂，若僅恃現有警力以相壓制，勢有所不能，蓋此種警察，多少已染有戰後政府之色彩，以此而圖社會之安寧，則共黨之潛勢力，必至日熾而後已，夠共黨之手段，日形險惡，普通警察，幾難駕馭，故戈林之創秘警，勢亦有不得不然者，組織既成，遂令國社黨衛鋒隊領袖希姆萊主其事，直隸於內閣總理。

戈林大元帥身任德國國會議長，圖示其向國會議員演講之情況。

The Reichsmarschall (centre) in his capacity as President of the German Reichstag, addressing the House.

希特勒既柄國政，馬克斯主義派心實不甘，乃於一九三三年二月初醞釀總罷工，以冀挽救其政治上之頹局，并藉國外同黨之助，

大事準備，以二月二十七日縱火國會，為發難之信號，當時戈林即以褐衫隊及衝鋒隊隊員為核心而組成之秘密警察，同時出動，不數日而破獲陰謀，在一夜間，拘共黨入集中營者，計四千人，嗣後德國敵人常藉此為口實而煽惑人心，孰知此種措施，雖云嚴厲，然遇非常之禍患，當用非常之手段，猶似麻瘋病人之須與健康者隔離，則政治上危及國家治安之分子，自亦不應雜居於良民間也，按是時德國國民之生活，得早安定者，實戈林之措施適當，有以致之也，戈氏更為感化集中營內之共黨計，使其從事於農業外，更予以機會，使自覺悟，得改前非，計亦善矣，若在肇禍之際，國社黨不能以迅雷不及掩耳之手段，鎮壓叛徒，則預定之布爾雪維克赤禍，勢必泛濫於全歐，史太林一九三九年之所以陳師於德國東疆而欲躪蹂歐洲者，已為第二次暴露之陰謀，是以德國敵人中，亦有認為紅禍之行將危害，而讚德國措施之適當者，例如英前首相勞合喬治曾曰：「德國之反抗及攻擊共黨，已拯救世界文化之頹滅矣。」

戈林身任普魯士之總理，擬欲於最短期間，建成普魯士為國社主義之模範邦，嗣聯邦政府既已革新，遂致力於城市鄉村之政組，其主旨使鄉村自治，而與聯邦政府取得密切之聯絡，特定普魯士鄉村憲法，施行後成效卓著，因而推定德國鄉村憲法，考德國民族素重鄉村觀念，亦以鄉村為德國文化之培養地，在國社黨秉政前，鄉村均已破產，為整頓計，授大權於村長，并令其個人負責，施行未及數年，經濟及文化事業均蒸蒸日上，戈氏更聚精會神於首都柏林，使柏林復成為德國民族之政治文化及經濟之中心。

普魯士內閣總理戈林於五月一日與柏林某一工廠之工人，排列成行，整隊遊行。

The Minister-President in rank and file with workers from a Berlin factory on a 1st of May-Parade.

總上措施，自以健全之經濟為前提，普魯士於實施元首之龐大重建計劃時，尤能以身作則，為諸邦之模範，例如介紹工作，興建工人小住宅及鼓勵建築等，在農業上，則救濟農民，開墾土地及制定農田世襲之法令，使德國農民亦日進繁榮。

以上皆係戈林在普魯士聯邦政府內之事蹟，不過舉其名稱而已，戈林雖在普魯士施政，而心中未嘗一刻忘統一之德意志，其所以竭力振刷普魯士者，即為籌謀統一德意志之地步，故俟普魯士政綱確定，即請元首准免其在普魯士聯邦之本兼各職，并將普魯士之各部與德意志政府各部相合併，元首善其議，遂以普魯士聯邦政府，藉國法之規定，而為德國國家之政府，此誠德意志歷史中之創舉也。

一九三四年戈林復被任為德國森林局及狩獵局局長，此職由外人觀之，雖不甚緊要，然德國人民，對於森林狩獵，除經濟上之觀點外，精神亦有極大之價值，吾人試披閱德國神話，或吟誦德國詩歌時，覺所述德國森林之美麗，與夫狩獵者之武俠，不可勝數，德國居民一遇閒暇，輒遨遊山林間以自娛，狩獵更為德人有史以來素嗜之高尚運動，戈林幼時，生長於富有森林之區，吾人一觀毛特村之法爾登斯坦之古堡，四圍樹木蓊鬱，蒼翠欲滴，朝映夕照，其景愈奇，因知戈林之所以愛森林者，非無理也，抑有進者，戈林性

好狩獵，公餘之暇，輒攜械出獵，夫戈氏之好森林與狩獵，適合德國國民之原有根性，故戈林除元首外，在諸政府大人物中，最博得民間之愛戴者也。

森林除影響於民衆之所好外，經濟上亦具有重大之意義，遠溯德國古時，森林為神聖不可侵犯之公共產業，宗教上，以為森林乃上蒼居住之所，因而居民每藉樹林慶祝宗教，遇有討論政治，亦多在林中舉行集會，至中古，德國森林仍為鄉村之公衆產業，嗣以人烟日盛，木材之需用亦繁，刹遇戰時，森林又每多破毀，蓋之當時之工業，尚不知應用煤炭，而動輒剪伐，甚至牛山濯濯，識者憂之，遂於上世紀倡植森林，培植採伐漸有規定，舉凡國有森林無故不得剷除，且須隨時擴大其範圍，是故德國森林之卓著於世者，非無因也，旋十九世紀中之自由主義，逐漸擴張，森林之成為私人產業者亦漸衆，蓋各聯邦因財政支絀，多變賣其森林之一部，為「開源之上策，」嗣後大戰失利，財原愈竭，無法籌措，乃視森林為生財之道，更因國家對於私有森林，條例較寬，絕少保障，而多盜伐，幸自希特勒秉軸後，對於森林，即以國社主義之人生觀與夫經濟策劃上之立場而處置之，乃與曩昔之國家相合，并為實踐提倡起見，於一九三四年設立森林局而任戈林長之。

法爾登斯坦古堡即為大元帥戈林幼時度其最幸福歲月之地。

Veldenstein Castle. where Reichssmarchall Goering spent the happiest days of his youth.

戈林作事，素尚實際，自長森林局後，即從事於訓練人才，授以森林對於德國人民之精神與夫德國經濟上影響之知識，不數載，而德國養林法，復獨步全球矣，且對於德國四年經濟計劃，關係尤為密切也。

德國森林，在戈林領導整理以後，業已井然有序，故元首委任戈氏實施四年經濟計劃之時，戈氏已可利用國內森林為主要之原料，大有助於四年計劃之告成。

至論狩獵，本為一種高尚之運動，並非濫殺野獸，而圖牟利，戈氏常曰：「虐待禽獸者，有違德人之本意，」并於一九三四年制定德國狩獵法律，切實施行，更為愛護動物計，在柏林附近之加林漢設動物保護園，就中蓄養德國生產之獵獸及行將絕種之動物。

實施森林及狩獵策劃時，益顯國社主義人生觀上深信德國民族之永存，回憶在某一獵人之慶祝會中之演詞有曰：「吾人現以為德國民族之永存，蓋不滅之森林，即為其絕好之象徵，永存之森林，永存之民族，乃須臾不可或離者也，吾故曰，吾人將永存而不滅，蓋人既有生，亦必有死，所謂永存，所謂不滅者，乃指民族而言，非指個人而言耳，蓋民族猶似森林，春生秋殺，消長循環，永久不滅者也。」

戈林大元帥精於狩獵

A mighty Hunter before the Lord.

（未完）

# 英國希望美國人民履行其應盡之責任

美國豪律原著

(續第三卷第九期)

# England expects Every American to do his Duty

by Quincy Howe

(End)

勃特勒將軍曾於一九三六年九月號婦女家庭伴侶發表一文，提出憲法和平修正案之建議，計有下述三項：

「一、根據美國所禁止之理由，罷免美國大陸境內與巴拿瑪運河區內之軍人。

「二、根據美國所禁止之理由，除負有駐離美國海岸五百哩以上任務者外，其他美國海軍軍艦或其他軍用船隻，概予禁止駛行。

「三、根據美國所禁止之理由，陸軍，海軍及陸戰隊之飛機均不得飛離美國海岸七百五十哩之外」。

海爾格倫引證此項修正案，加以評曰：「此舉顯欲迫使美國軍隊自菲列賓，關島，薩亞摩，甚至夏威夷撤退」。

倘將勃特勒之憲法修正案付諸實行，則更須修改美國之國策，但修改國策亦須以維持和平為目的。美國在菲列賓，夏威夷，波托黎谷雖僅駐有少數殖民地軍隊，但亦遭遇與英國在印度及非洲所遭遇之武裝防衛與內部爭執之問題。抑有進者，美國在太平洋雖有星棋羅佈之海軍根據地，但均與母國防務無關。

故美國應立即舉行公民投票，決定海外屬領之完全獨立問題，不應再負保護之責任。此項措施具有三種利益，一可使美國國防問題簡單化，二可緩和國外之猜忌，三可消滅殖民地不安之危機。勃特勒將軍之憲法修正案並未涉及裁減軍備問題，但僅望美國具有軍費不大之海軍，足以保護國家抵禦墨西哥與加拿大軍隊之陸軍，及力能抵禦來自歐洲或亞洲侵略之空軍與海防隊，均已足矣。

但最近所出版之書籍，如史坦恩之五月節，海爾格倫之悲劇謬論，均謂美國陸軍部與海軍部之計劃均具有對內與對外之作用。其對內計劃乃欲設立一高級之法西斯獨裁政治；對外計劃則欲進行純粹侵略性質之征討。美國一日需要保護其海外屬領，海外投資，或海外貿易，則其陸軍與海軍自須具有在國外數千哩作軍事行動之計劃。倘欲達到此目的，則須作較一九一七至一九一八年時更大之努力。其實下次戰爭必為上次失敗者所發動，且自始即將表現其世界大戰時所受之教訓。

當一般民衆尚未注意及此之時，陸海軍將領與商人則均已擬就其計劃。結果現行立法至戰時必將在華盛頓樹立獨裁政權。據海爾格倫稱：「此種權力乃屬無限制者，彼等能統治一切，鎮壓任何報章，出版事業，印刷公司，其他任何商業，或任何足以妨碍輿論之人，并能解散任何法團，其他組織。總之，屆時政府對妨碍戰爭努力或獨裁設施之人，均可施其權力，予以制裁，不問人民之利益與願望為何，一至戰時將强使全國完全聽從華盛頓執政者之指揮，隨其入於瘋狂之狀態。」

就上次大戰所得經驗而論，則可知一九一七至一九一八年時獲利百分之二百或三百之公司主人均將成為「華盛頓之執政者」，但就國會之未能通過限制戰時利潤之立法，及吉福德對不予「充份資本使工業之輪旋轉」一事表示反對而論，則可知資產階級尚未受獨裁政治之重大壓力。

侵略戰爭之主張者並未誤述其目的，陸海將軍均曾先後在華盛頓力辯美國須在海外從事戰爭。英國機構中人物對之，復予以全力擁護。一九三七年五月二十三日即曾發生此種事件。據紐約通報載稱：「當時台維斯自倫敦訪問回國，曾攜有加强美國海軍力量之勸

告，俾美國與英國之關係益臻接近」。明言之，即台維斯當時曾敦促政府官員增建三艘主力艦，俾美國能擁有五艘主力艦。但於次日即發生一笑話，其時台維斯自華盛頓至紐約曾領受外交事件主編阿姆斯朗給予之威爾遜獎章，以誌其為和平努力之功。按阿姆斯朗即係英國宣傳物吾們或他們一書之作者。

台維斯所欲美國建造之主力艦實與和平絕不相關，與美國國防亦少關係，總之與民治主義絕不相關。倘美國與英國競爭軍備乃使美國冒亞洲或太平洋戰爭之險，而英國則正有事於他處，無暇顧及亞洲與太平洋，故求美國增建海軍之心甚切。抑有進者，此種戰爭之目的實與美國領土之防務並無任何意義。故台維斯所欲建造之主力艦，亦不切美國國防之需要。總之，不問美國之目的為何，美國欲從事國外戰爭，即非樹立獨裁政治不可，此舉實不啻終止美國之民治政治。

## 第三節

華萊士曾謂美國倘能自給自足，則必能避免捲入戰禍。勃持勒將軍則謂美國倘將所有軍隊始終駐在國內，則亦能不致捲入戰禍。但若欲使美國在戰時能自給自足，則先須向國外購藏原料；若欲將軍隊駐在國內，則必須撤退駐在各屬領之軍隊。

華萊士深知其計劃必須由聯邦政府執行空前實權，始能有所成就，勃持勒將軍之計劃則祇須憲法修正案。即能求諸實現，華勃二氏均知美國有形成軍事獨裁之危機；且懷疑任何外國戰爭能使美國人民獲益之說。台維斯願望和平與厭惡戰爭之心理誠與華勃二氏相同，凡具理智之人對此當不致有何懷疑。但台維斯擴充軍備及與英國合作之政策除使美國在國外參加戰爭在國內實行獨裁外，有何裨益於國家哉！

然則自給自足與不干預外國戰爭之政策為何如？一可使治國實權益集中於華盛頓；二可清算國外投資及殖民地；三可使聯邦政府認識美國現亦遭遇其他各地所已發生之革命問題。著者已在前文論及美國倘放棄國外屬領及國外軍事崗位，則能自給自足之議。時至此際，英國機構所建議之美國內政之最後解決議案，即軍事獨裁，應作取捨之決定矣。

紐約泰晤士報及戰爭「不能避免」之預言者每見其論及美國須依賴外國少數重要物品；獨不見其論及其他國家須依賴美國工廠及美國資源之事實。今試舉數例如次：美國能獨佔世界氦之供給；美國擁有全世界大部份之黃金；美國所製飛機引擎較任何各國為精良。美國全部資產及其價值十七萬萬美元之外國證券可以之向世界任何國家購買一切所需要之原料，無庸以武力奪取。

英國機構之機關刊物絕未見其提及此項事實。史谷持及其技術主義者前曾謂美國機器完備，工作人員訓練有素，國家資源每年能供給每一家庭價值二萬美元之物品，此舉殊屬不智，倘英國機構之機關刊物竟亦提及前節事實，則亦屬不智。蓋史谷持此項驚人估計當時曾引起全國之爭論，英人開設之亞美利加葡萄園小工里浦門曾持為此事，費時二足月，研究此項估計。二星期後技術主義者即因內部紛爭而解散，里浦門乃撰長文，對之大肆抨擊。著者今引述此事，非為證明技術主義者之估計，乃係追述一般智者當時信任此說之情形而已。

技術主義組織雖告解散，但並未終止彼等之理論。不久之後史谷持復名聞全國，時有其同事羅白印行一書，名富藏之圖表，二月後該書即被庇德舉為二十世紀中討論美國情形之巨著。該書內容有謂一九二九年時美國之工廠設備在是年內，可望以價值五十美元之物品供給每一家庭。

里浦門對史谷持二萬元之數字，雖曾加譏以刺，但對羅白較為公道之估計，則未加評論。實際上一九二九年時家庭收入平均每戶尚不及一千七百美元，胡佛政府之勞工部且曾稱此數為維持健康所不能再減縮者，但此事實並未引起里浦門之注意。然華盛頓之白洛

（續見第二十二頁）

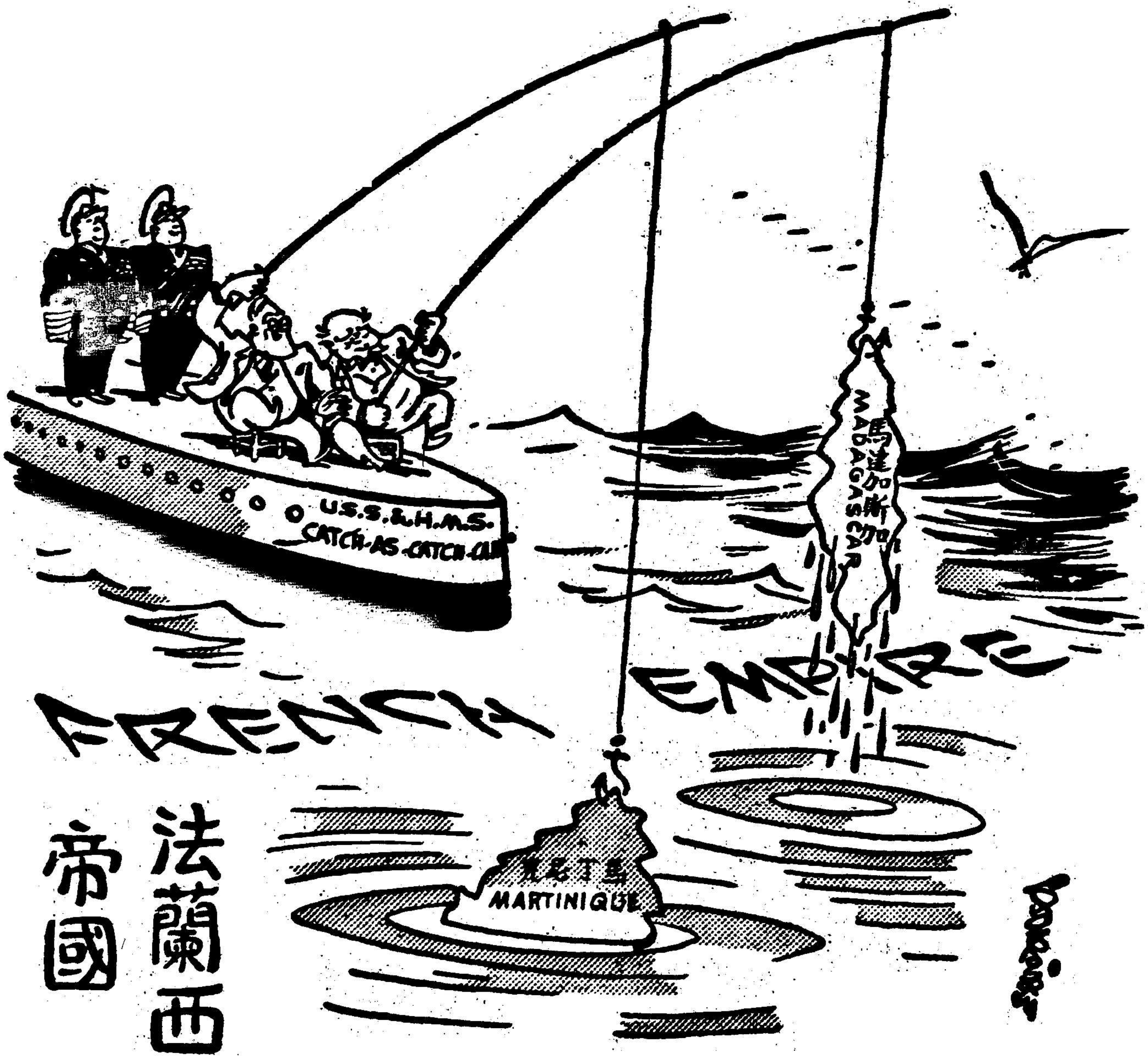


混水撈魚

**Fishing in Troubled Waters**

(續第二十頁)

金斯協會謂全國工廠倘每日均作八小時工作，則一九二九年美國國家歲入尚能增加百分之二十。此數與羅白之數字不同，其原因乃由於後者假定多數工廠計有三班八小時工作所致。

然則一九二九年妨碍美國人民之豐富生活者究為何？維白倫及其信徒史谷特認為妨碍人民之豐富生活者乃「價格制度」。社會主義者與共產主義者則謂之為「資本主義」。多數美國前進份子則稱之為「求利之生產」，所以與人民生活無實益，并主張應改為「求實用之生產」。美國此種生產制度之發展，遂與其他現代國家相同，使資方與現行社會秩序之摩擦乃益形尖銳。摩擦之方式雖各國並不盡同，但以美國情形為最甚。

倘美國統治階級能不問英國貴族政治之優劣，亦行其所為，則此種摩擦當不致立即引起嚴重之革命。故路易士之工業組織委員會曾盡力為之，欲在美國達到與英國工業相等之地位。倘美國資本家能遷就工業組織委員會之主張，則彼亦能如英國過去十五年之情形，維持其現行系統。

但美國步英國與斯干第那維亞國家之後塵，行此「折衷」措施，外國戰爭仍足阻止其進展。惟獨裁政府始能阻止寬大之社會立法與舉勢浩大之勞動運動。然少數自由資本主義者則樂願作此讓步，蓋彼等相信惟「折衷」主義始能避免共產主義；多數富裕之美國人則視「折衷」主美與共產主義並無區別，故彼等傾向於反動之獨裁政治。顧登之失敗且使彼等不敢再作民治主義之嘗試，但彼等亦尚未尋獲領導彼等從事反革命之理想人物，因此英國機構之建議，使美國步入獨裁政治之途，遂得廣泛之擁護，即為民治主義作戰是也。

## 第四節

此即雙方爭持之一點。英國機構認為惟英美聯盟始能維持世界之原狀，且相信惟戰爭與美國實行軍事獨裁始有達到目的之可能。共產國際則認為惟民治國家之聯合陣線始能傾覆法西斯主義，并促進全世界之社會革命，且亦相信惟戰爭方能達此目的。實際上共產國際且能進一步言資本主義決難避免戰爭。

英國機構與共產國際雖為絕對相反之結論而取同一之政策，但彼等亦同意即因雙方勞力之目的不同，故採此同樣手段。且彼等皆以為「折衷主義實不能獲得任何成就。」

但羅斯福一九三六年之偉大勝利乃表示當時多數美國人皆願採取「折衷」措施。然則此種情形能持續幾久？或則持續四年，最多十年而已。「折衷」主義之最後結果除造成過去十年前之個人主義外，實不能產生較為永久之解決方案。且時至政府設法平衡預算，工業主人不能繳納更多之捐稅，不能再獲巨利，不能再予讓步，則反叛之勞工新領袖則必有轉變成為保守主義者之一日。屆時美國人民須在反動與革命途之間作明白之選擇矣。

此種情形將於何時發生一項問題，乃為任何人所不能答覆者。至國外危機將否先於國內危機發生一項問題，則惟有一事可以答覆之。

本書檢討英帝國之情形，其較美國嚴重者已及十二種。所論德國，日本，義大利，中國，印度——姑不言西班牙——之簡單情形，亦已足顯示英語國家在此世界中無獨佔利益之可能。誠然惟機會主義或能使美國當國外發生混亂尚未危及自身之前，獲得苟安。故估計美國將來之可能發展，就現實而論，則美國在國外發生混亂之時，仍將保守其「折衷」主義。

所以著者對華萊士之自給自足計劃及勃特勒將軍之憲法不干預修正案，以實用政治名之。但此項措施尚須美國能稍離「折衷」主義，改取國家主義之方向，及清算國外所有屬領及投資，始能付諸實施。

抑有進者，現行中立法使總統在國外戰爭時仍有隨意援助一方

之權：現全自運條款則不啻將美國之資源讓予英帝國。蓋其他國家欲現全自運美國之軍火至交戰場所乃屬絕對不可能之事。簡言之，即華萊士與勃特勒之措施倘能完全付諸實行，而中立法仍不修改，則戰時蕭條之景象仍將再見於美國。

故現行中立法應立即予以廢止，代以委任措施，不應再有現金自運之規定，且應禁止與任何交戰國通商。更為避免貨物自中立國轉運至交戰國起見，美國與其他各國之貿易應保持承平時代之正常標準，不能稍有超過，交戰地帶內之美人之生命與財產及航運，不應再予保護。美國借款不得再貸予任何交戰國政府或其人民，美國人民與國外未決之債務問題，美國亦不應再負責任。內戰與外戰混為一談之規定應即予以取銷。倘美國公民願參加其他國家之內戰或外戰，則聽其為之，由其自冒危險。

此項計劃就美國而論，可消滅現代戰爭之主要成因，可使美國絕對不可能武裝干預其他國家之鬥爭，禁止美國以信用借款貸予外國政府或個人，請算全部國外投資，并解放現在處於美國統治下之殖民地人民。且可廢棄中立權利及海上自由之主義，進而使美國在戰時不必依賴外國之原料供給。此即耶爾大學貝密斯教授在其美國外交歷史巨著中所列舉之美國外交政策之基礎方針。其言如次：

「大陸地位每予美國一種實力。美國外交上之成功即基於大陸政策。故美國今日之利益在大陸之上。此係一安全之場合，美國居之可觀望世界之改進。大陸政策乃與國父俱生。故推行大陸政策悉與美國人民之天才與福利相關，捨此即將鑄成大錯。行之不輟則決不致使美國走入歧途」。

美國為維持世界之原狀，並未與英國成立正式聯盟。故美國為避免捲入國外戰禍，亦無需採取本章所舉之各項措施。惟因英美聯盟適足破壞美國之獨立外交政策，故完全孤立乃能使美國有完全自由之行動。

英外交部亦深知在今日與美國結成聯盟已非實際策略。事實上英外交部僅願現行情形能繼續保持，俾美國仍可非正式擁護英帝國而不獲任何報酬。僅英國機構中之美國人士始主張須有報酬之正式協議，甚至摩幹亦不贊同為英國白盡義務。

美國為推行大陸政策亦不須採取本章所舉之各項措施。但須轉變與英國結成非正式聯盟之趨向。本書業已論及與英國聯盟之結果。然則孤立方針究將如何？

美國採取孤立外交政策不但與美國人民有益，且與全世界之文明，民治主義，及進步亦同有裨益。且能使美國獲得英國機構所口頭允諾之實益。

美國自給自足能促進西方文明，保存之於尚未趨於衰敗之國家中。且美國實行孤立政策可使世界四分之一領土不致永受英國之統治。其他國家亦可因此獲得自存之機會。英帝國崩潰時英國人民亦不致盡失其所有。

美國之自給自足亦能促進民治主義，保存之於最初奉行民治主義之國家中。倘美國受英國機構——和平與民治主義——之惑，而從事侵略戰爭，則其結果將使美國不得不實行獨裁政治。

美國之自給自足更能促進世界進步，實現世界組織。蓋美國在其大陸領域之建樹自能促進其他各地之進步；并以擁護英帝國之力量，用諸於有用之途，改為擁護世界社會之合作，則自能促成世界組織。此實為美國今日對世界所應為之事。

此項預言未必能一一見諸應驗，須視將來局勢之發展及美國推行何種政策而定。但英帝國仍望在最近五年或十年內能發生混亂，并仍能獲得美國之援助。世界消息最靈通之外交機關則在期望能於近期內發生戰爭與革命，世界上手腕最靈活之外交家及宣傳員則已開始活動，欲在閃電發生之時即能動員美國，使其參加戰爭。

此誠有重見於今日之可能。

(完)

# 田公館與廚子

(續第三卷第九期)

# The Tien Family and her Cook.

(End)

夏子春

實在是因為幾月來烏龜過於「無法無天」太「不把東家放在眼裏」，田公館裏的老爺，太太，少爺，小姐們才會一談起廚子，便都認為是深寃大仇，個個表示同仇敵愾，戮力同心，共赴家難，竟有廚子不滾，家禍不止，一若「慶父不除，魯難未已」之概。

田公館裏的家務會議向來是少有結果的。今天的會議本來也是一散算了。不料一向溫和謹慎的大少奶忽然强烈地激於「愛家熱誠」，飯後慷慨陳辭，主張為維持東家主權起見，應重申收回廚房決心，限廚子烏龜儘本月月底下野，將廚房內一切主權完整交還。她說：

「……我們要解決廚子問題，必須具有一貫之政策及堅强之信心，半年來，烏龜不但不盡他的職責，而且屢次抗命……無法無天，得寸進尺，肆所欲為……我們若一味裝癡容縱，其結果則不惟表示我們怯懦，抑亦顯出我們愚蠢，竟然對付一個廚子，也毫無辦法……就是因為他强橫，我們現在才必須及早解決以絕後患，不然家禍無窮，亡無日矣……我們明天決定把意思告訴他，讓他開腿，他若不依，則馬上通知捕房，若不講理，以至動武，則扭往捕房法院，亦無所辭。」

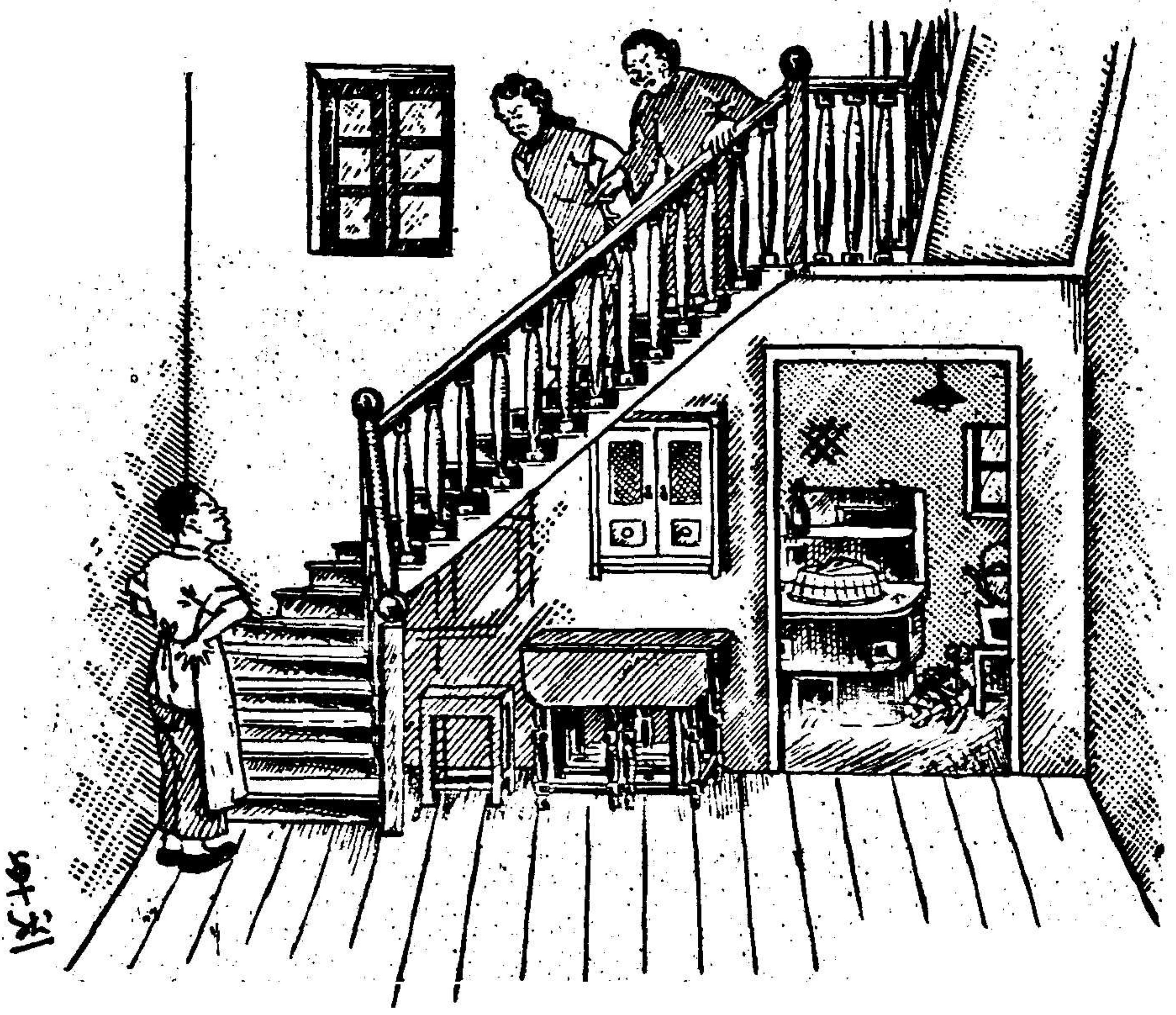

大少奶一篇破釜沉舟激昂慷慨的話，馬上得到熱烈的擁護，不但大少爺聽後大為欽佩，以至大受感動，田小姐，三少爺連連點頭稱是，就是田老爺，田太太也都極表贊同。上年紀的人的心理本來都較年青人的鎮靜。但是二老生性都很怕事，他們所以也會興奮的緣故，是因為看見今天大少奶的激烈的態度，知道毫無疑義的，明天她一定會出面跟烏龜說話——跟烏龜說話，實是一件不容易的事。這時大家還沒有公推大少奶為廚子驅逐令的發令人，但是大少奶認為義不容辭，今天的會議既由她開端，又由她收場，明天當然也應由她出面解決。她便迅速自告奮勇，担此鉅任。

不過她說明天忽然給烏龜一個晴天霹靂，總究不妥，今晚應先由張媽發出半官方消息，看看反響如何再說。

於是當晚田公館開除烏龜的消息便先透露出來——由大少奶傳到張媽，由張媽傳到烏龜。

烏龜一分相信，九分不相信。他不相信，倒並不是不相信田公館東家會這麼大胆——如田公館人所自認，他不相信同鄉的東家竟會這樣不講人情。

他心理毫不介意，又忙着走了。明天一早還要打花會呢。

次早，田大少爺和三少爺吃完張媽所燒的粥，前者辦公去，後者上學去，家裏只剩下田老爺，田太太，田大少奶和田小姐。他們無須外出，便靜候廚子來辦交代。

今天廚子買菜的時間並無例外，十一點四十三分才回家——這更加强了大少奶開除他的信念。

烏龜買菜歸來，照例是要在廚房中擺些威風，搭些廚架，罵幾

燒幾聲，把燒鍋跟了兩腳。田小姐第一個聽見廚子虛張聲勢的聲音，馬上就報告給大少奶聽。大少奶立刻就令張媽下去叫廚子上來。

烏龜昨晚回家跟江北夫人吵過架，早上花會又沒有打中，心裏已是有氣，聽見大少奶叫他，真是愛理不理，張媽再三催促的結果，他便不耐煩的說：

「一天到晚沒命的叫叫叫，燒飯的時候，又要讓人跑街，飯開晚了，又要嚷嚷。這種飯．誰吃得來？下個月老子不高興幹了。」

大少奶等了半天，還不見廚子上來，便走到扶梯口，連叫了幾聲。「烏龜，烏龜，烏龜。」

烏龜聽見大少奶這樣緊急的叫他，便無精打釆的走到扶梯邊，抬起頭來。

「你在燒飯嗎？」

「唔」

「叫你每天早點開飯，總辦不到，這會又是十二點快了，還剛買完菜，你倒底預備不預備做下去？」

「買菜總要時間，急着買，買貴了，又要說我揩油，明天你讓張媽去買好了，我就管燒飯。」烏龜這會有點凶了。

「烏龜，你懂不懂規矩？你別這麼狠。哼，變個人了。」

「我兩個眼睛，一個鼻子，一張嘴。我烏龜生出來便是這樣。什麼時候變個人？你們自己變個人了。」

「烏龜，你說什麼話？烏龜，」大少奶簡直動大了。

「什麼烏龜，烏龜，我有名字，你為什麼不喊我的名字，什麼烏龜不烏龜的，自己做上人都沒有一點莊嚴。」

「你……」大少奶忽然被烏龜搶白了這一句，大有莫明其妙之感，心裏只是奇氣，覺得豈有此理，怎會白白給他抓住一個話柄。

田老爺，田太太，田小姐都在房裏專心聽外面的話，田老爺只跺着脚，說要衝出去打烏龜，但給田太太拉住了。這時他們忽然聽見烏龜這兩句話，心裏不覺一怔，難道我們三年來都叫錯了他的名字？

「你倒說說看，你一個少奶奶為什麼儘叫我烏龜？」外面烏龜儘嚷着，大有不肯罷休之勢。

田太太看看情勢不對，趕緊跑出去，看見大少奶正是緊張得啞口無言，忙朝着廚子說，

「烏：五子，你別無賴，方才大少奶叫你，是我要跟你說話。我現在跟你說，你在我們家做，一天到晚心裏都有氣，我們也過意不去。現在正是非常時期，沒有一家用得起廚子，往天我們還也能麻糊，現在實在是沒有辦法要節省開銷。從下個月起，你不要再做下去了。」

「什麼？這麼便當？啊，罵了人，還要叫人走，你們這種東家還是人？什麼是非常時期？難道你們到非常時期要省錢，就得讓我去餓死在馬路上？沒有這麼便當。哼！」烏龜頭一轉，回進廚房去了

呆站在扶梯口的太太和少奶奶互看了一下，氣得趕緊回房，大少奶奶嘴裏嚷着：

「叫他滾！叫他滾！」

田太太田小姐勸大少奶靜下來，再商量對策。

正緊張的時候，張媽上來報告說廚子說滾就滾，不過要拿兩百塊錢出來再說，不然不但不走，而且還要扭大少奶到巡捕房去。大家都楞了。張媽又說：

「我看拿一百塊錢給他好了。」

田太太本來主張大事化小事，小事化無事。這會兒聽見廚子就要一兩百塊就肯走。那就算活該破財，還免得兒媳進捕房，便走出房間，從袋裏掏出一百二十塊錢交給張媽，叫她交給廚子。

半個鐘頭之後，烏龜終於下野了。

田公館裏只是一片罵聲。

「這種混蛋，要是從前在江西，我馬上槍斃他。混帳的東西。」這是田老爺。

「這簡直是無賴，流氓，强盜，土匪，光棍，掷票……」這是田太太。

「今天老大老三要在家，一定會把他打一頓，唉，真錯了時候，這種王八蛋，不打他真便宜了他。」這是田大少奶。

「他說什麼都不怕，還會怕打，最多是餓，大不了上難民收容所去吃稀飯是了。」這是張媽的話。

「嘿，難民收容所裏辦事員都是我朋友，他要來，我就讓他們不收。」這是田小姐。

「好了，別多說了，傭人都是一黨的．難保張媽不是和他串通在一起。」田太太伏在田小姐耳朵上輕輕的說這麼一句。

# 歐亞畫報無線電附錄
# Radio-Supplement

## 上海德國電台 (XGRS)

週波五七〇短波 25m

七時··········德國民衆歌曲
七時十五分····體育講座
七時三十分····音樂
七時四十五分··英語新聞
八時··········暫停
十時三十分····印度語節目
十一時········中國語節目(廣東語)
十一時三十分··法語新聞
十一時四十五分義語節目
十二時十五分··德語節目
十二時四十分··音樂
十二時四十五分英語新聞
一時··········俄語節目
一時三十分····音樂
二時··········暫停
四時··········音樂(下午交響曲)
四時三十分····中國語節目(國語)
五時十五分····德語教授
五時三十分····俄國音樂
六時··········音樂
六時十五分····英語時事述評
六時二十五分··音樂
六時三十分····亞洲新聞
六時四十五分··法國音樂
七時十五分····英語時事述評
七時三十分····上海之街談巷議
七時四十五分··英語新聞
八時··········美國節目
八時三十分····英語時事述評
(Herbert Moy)
八時四十五分··俄語新聞
九時··········烏克蘭節目
九時十五分····古典音樂
十時十五分····英語新聞
十時三十分····爵士音樂
十時三十五分··英語時事述評
十時五十分····爵士音樂
十一時十五分··英語新聞
十一時三十分··爵士音樂
十二時········本日節目完畢

(星期日一切節目於翌晨一時始告完畢)

## 德國播音節目

### 德國短波電台

1 DJW······31.09 m
2 DJQ······19.63 m
3 DJE······16.89 m
4 DJP······25.31 m
5 DJR······19.56 m
6 DJH······16.81 m

### 新聞報告

德語········14.00, 17.30, 21.00
英語········15.00, 17.30 (DJW,DJQ)
20.00, 22 00 (DJW,DJQ)
印語········22.30 (DJH, DJP)
荷語········22.00 (DJH, DJP, DJR)

### 時事述評

德語········17.00, 23.00

### 時事講述

英語········15.45, 22.15
荷語········22.15 (DJH, DJP)

### 戰事新聞

英語········15.15(每星期二，四，六)

### 各報時事評述

由費烈茲曲先生評述·· 14.15, 22 30
(每星期三，日)

### 德語教授

德語初步····16 00, 21.15
(每星期二，五)
兒童用······16.00, 19 45 (星期三)
15.15 (星期五)
婦女用······21.15(每星期三)
海員用······14.30, 23.30(每星期日)

### 音樂節目

爵士音樂········21.15(每星期四)；
18 00 (每星期六)
音樂會音樂節奏··18.00(每星期二)
古典音樂········16.00, 21.30
(每星期三)
歐洲音樂········21.30(每星期五)

注意：以上時間皆依照冬季上海時間排列

# 中國文字的沿革

# Phases of the Development of the Chinese Characters. A Radio Talk.

諸位聽衆：今天我們來談談中國文字的沿革，在未談沿革前，我們略為談談文字的功用：

我們人類之所以能為萬物之靈，全仰仗着文字和言語，言語和文字都能傳情達意，但是言語功用，不及文字大，言語祇是暫時的，一分鐘前的說話，一分鐘後就沒有人能曉得，但是文字則不然了，幾千年前的事，有文字記載很清楚，後人讀了歷史，就能知能；言語在相隔稍遠的地方，就不能聽到，文字能把幾千里外的新聞，介紹給我們知道；還有人的說話是不可靠的，如果用文字寫起來，就不能抵賴，所以條約合同等等都用文字寫成，做為根據。

中國最古沒有文字的時候，是用結繩的方法來記事，遇大事就結大結，小事就結小結，看了結的大小，就可以想到過去的事，但是後來所結的結也太多，記不清楚以往的許多事，覺到結繩的辦法不好，所以到了伏羲氏，就發明了八卦，就含有文字的意義，後來有許多的文字，就是根據八卦變化出來的。

八卦所變出的文字，很像象形的圖案畫，例如太陽，就是圓形，月亮是半圓形，其他如鳥獸魚虫等等，都可以依物的形狀畫出來，做成各種的不同符號，這就是叫做象形文字。

經過很長的時間以後，到黃帝軒轅氏時，有一位官，名叫倉頡，他感到象形文字不夠用，還有許多意義，不是繪畫能表達的，於是收集已有的文字，加以修改，規定了國內通用的文字，一直到西周的末年，尚用這種文字，這種文字，現在稱為「古文」。

又經過了許多年，各樣事都進步，感覺「古文」又不夠用，於是又新添了許多文字，一直到東周宣王時，有一個太史官，名叫籀，就把過去所有的文字，認為不合理的一概取銷，重新做成一種合理的文字，叫做「籀篆」，又稱「石鼓文」，現在的人，統稱為「大篆」。

「籀篆」通行了二百多年，周朝的勢力，漸漸衰弱，人民不聽周宣王的命令，「籀篆」於是不能通行全國，加之當時的言語更為複雜，到秦始皇併吞六國，統一之後，宰相李斯覺得文字不統一，對於管理上不方便，且對於文化的進步，也有很大的妨碍，於是就把「籀篆」和其他文字，加以削改，並更換名字叫「小篆」。

到了秦朝末年，有個典獄吏，姓程名邈，學問很好，可是因為犯了罪，被監禁在牢獄裏，程邈在牢獄裏沒有事做，就想到「小篆」寫起來太複雜，太繁難，又費時間，於是他將可以省去的筆劃刪去，改為簡單明瞭的文字，名為「隸書」，後來官府裏的文書，都停用「小篆」，而改作「隸書」了。

到了前漢高祖時，文化日有進步，事務更為繁忙，感到「隸書」過於恭整，不容易書寫；漢章帝時有一位官員，名叫史游，又發明了一種「草書」，名叫「章草」，專用於謄寫抄錄等等，筆畫簡單，寫起來又快速，不過當時的公文，仍然用「隸書」。

到了後漢光武帝時，感覺「草書」過於隨便，容易錯誤，有時使人難於認識，後由王次仲將「草書」與「隸書」對照起來，取長捨短，成為「楷書」，又名為「真書」或「正楷」。

後漢時代，文化最進步，有人作「八分書」，劉德升發明一種「行書」，是一種半草半楷的字體，現在我們尋常應用的文字，大都是「行書」居多，因為書寫起來簡便而快。

以上便是中國文字變遷的簡單的歷史，後漢以後，文字就沒有甚麼大的變化了，現在我們普通所寫的，多半是「楷書」，「行書」，「草書」，其他如「隸書」，「篆書」或「古文」等，只供書法專家做參考；研究中國文字的學問，叫做「小學」。

中國文字的總數，不足五萬字，以我們普通日常所用的，不過五六千字；幾年前，曾經有人主張將中國的文字，改成「拉丁文」化，其實中國的文字，不能改動，因為中國地方廣大，言語的聲音不同，就如北平話和廣東話，差別得非常之多，但是寫出字來是一樣，假如用「拉丁化」文字來拼音，則完全變為不同的文字，對於管理方面感覺困難，或者因為文字的不同，即不能統一，所以文字是統一的工具，我國的文字，應當保存着！

# 歐亞畫報

錫蘭島海濱之漁村

*Fishing village on Ceylon's Seacoast.*